

COSE di CASA

Anno 9 - N. 10 - Ottobre 2004 Poste Italiane Spa - Spedizione in abbonamento Postale - D.L. 353/2003 (conv. In L. 27/02/2004 n. 46) art. 1, comma 1, DCB Milano

con Bagni
& piastrelle
2,20€

il mensile per vivere meglio la casa

Idee da copiare

- Una ristrutturazione con nuovi impianti
- Travi in legno, cotto e mattoni a vista



Parquet: scegliere legno e posa adatti

44 librerie
per il soggiorno

Elettricità: le tariffe per risparmiare

Porte d'ingresso
per una casa sicura

Quanto costano
nuove pareti
e tramezzi



22 cucine
nelle misure
e finiture più attuali



Con boiserie e pannelli di vetro

Tende di cristallo minimaliste e rivestimento in legno per le pareti, tavolo d'epoca e moderne sedie in plastica: il contrasto di stili o materiali è riproposto in quasi tutti gli ambienti della casa.



Un camino con ventilazione forzata è stato inserito all'interno di una grande **struttura a pannelli di multistrato**. Questa riveste due pareti del soggiorno dove, a differenza degli altri ambienti, è stata privilegiata la **finitura legno** per ottenere un ambiente caldo e accogliente.

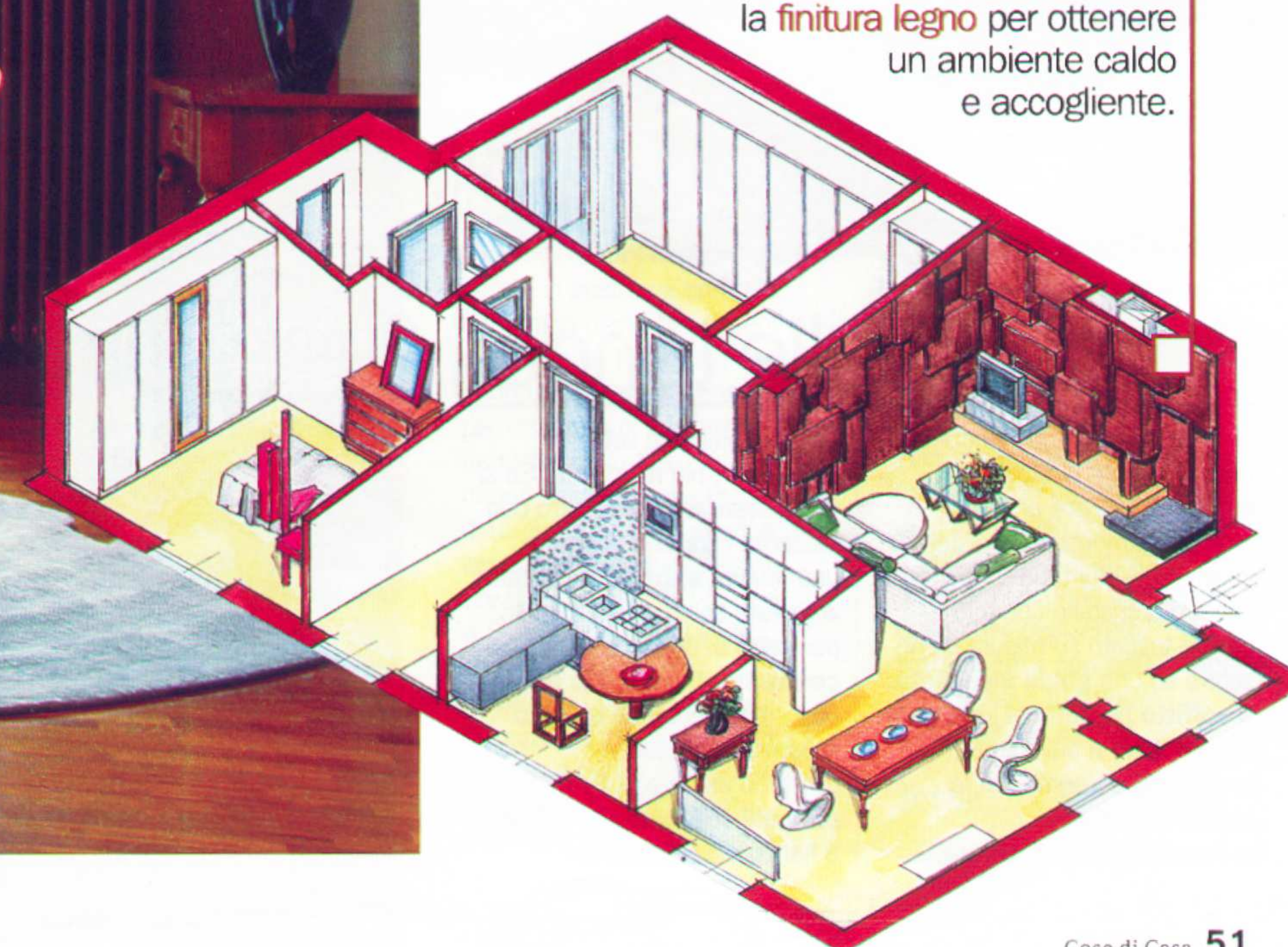



Nella zona pranzo, i tradizionali tendaggi sono stati sostituiti da un pannello in vetro scorrevole. Ha finitura satinata che serve come filtro alla luce. Il tavolo e le sedie sono stati sistemati vicino alla cucina e alla portafinestra.

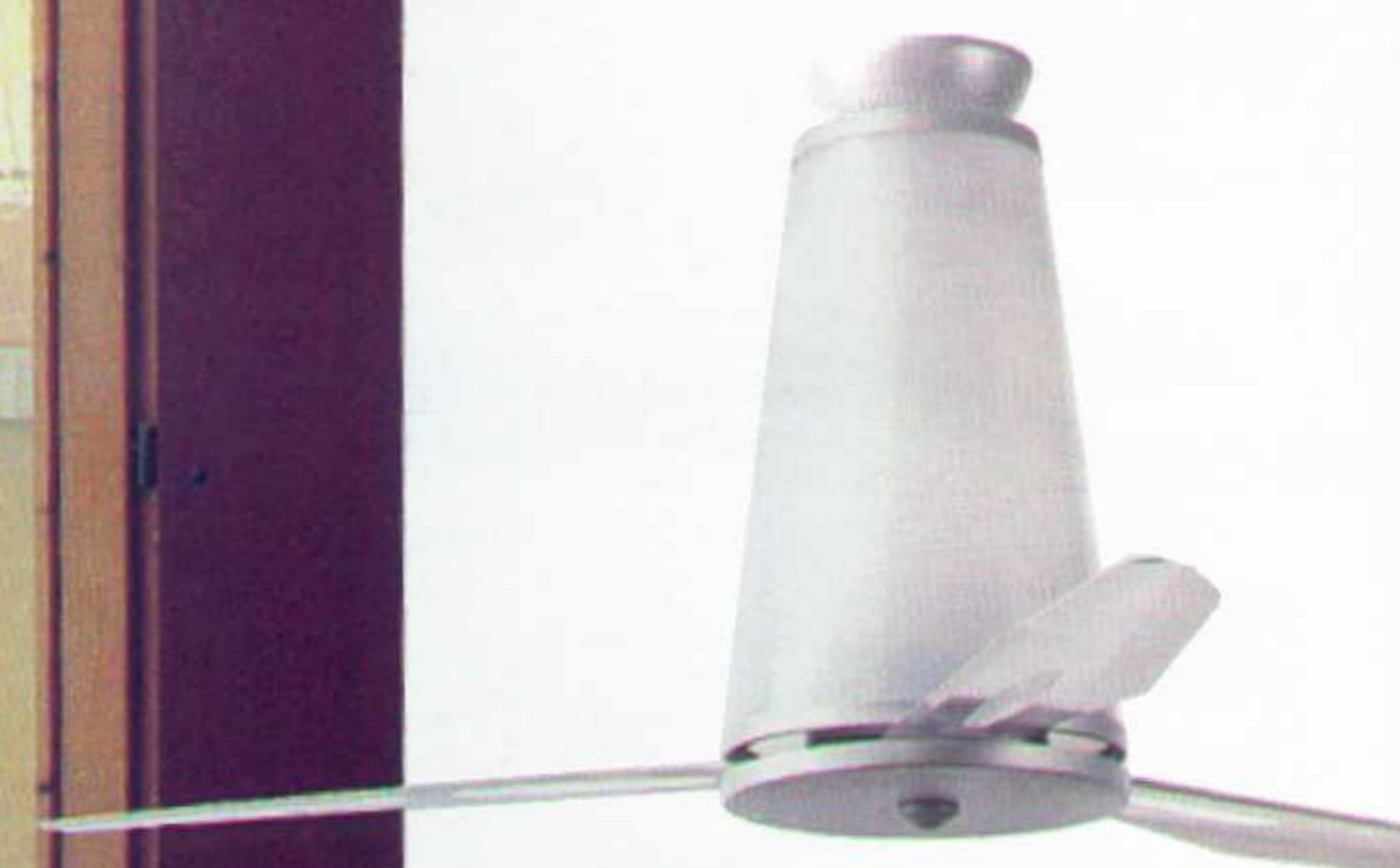

In alternativa al condizionatore, a soffitto si possono installare ventilatori a pale. I modelli con la luce sostituiscono a tutti gli effetti il lampadario. Faro di Ital Export con struttura in metallo verniciato, pale in perspex trasparente, diffusore in policarbonato, che misura 127x50h cm, costa 336,00 euro.

Ben suddivisa

Le demolizioni dei vecchi tramezzi divisorii hanno riguardato essenzialmente la cucina, il bagno e una camera da letto, che sono tutti stati ampliati. ● I vecchi pavimenti in moquette e ceramica sono

stati rimossi e sostituiti con **parquet e mosaico**. ● Le **dimensioni** dell'appartamento hanno consentito di ricavare anche una **stanza-guardaroba** e due grandi ripostigli, accessibili entrambi dal soggiorno.

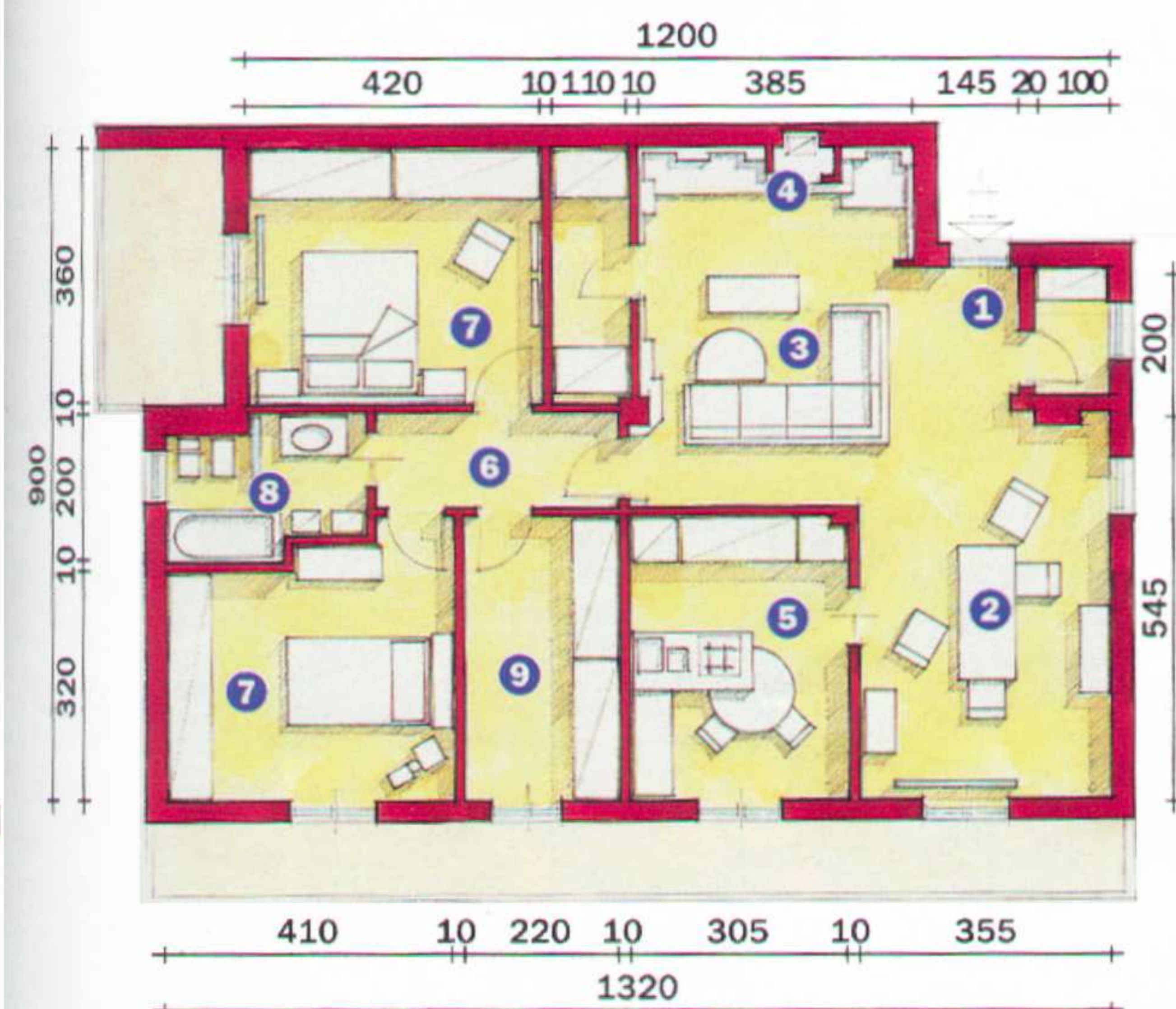

- | | | |
|------------|-------------|--------------|
| 1 Ingresso | 4 Camino | 7 Camera |
| 2 Tavolo | 5 Cucina | 8 Bagno |
| 3 Salotto | 6 Corridoio | 9 Guardaroba |



Al posto delle tende

La soluzione adottata in questo caso consente di ottenere **superfici vetrate** anche di grandi dimensioni. Il sistema infatti è costituito da un pannello in vetro o cristallo che può essere tagliato su misura e che scorre su una **guida incassata a soffitto** per tutta la lunghezza della parete. A pavimento, invece, c'è un perno per la tenuta in guida.

● Per **maggiore sicurezza**,

bisogna utilizzare vetro temperato, più resistente. Se si vuole avere anche un filtro con l'esterno conviene scegliere una finitura **satinata o acidata**.

● Questa scelta progettuale permette di ottenere un **contrasto di materiali e forme** con i molti elementi in legno presenti nella stanza, come ad esempio i **due pannelli** che rivestono la parete a fianco del serramento.

Quanto costa

Pannello in cristallo dello spessore di 1,5 cm, temperato e acidato, scorrevole sui due lati, con carrelli in acciaio satinato che scorrono su una guida a tutta parete, incassata nel soffitto; con **perno a pavimento** per la tenuta in guida e fermo corsa incassato nella guida, Iva esclusa

Totale **780,00 euro**



Pareti a stucco in evidenza

L'intento di **far risaltare** alcune pareti, in posizione centrale e in primo piano per chi entra, e soprattutto l'esigenza di una **facile manutenzione** per una zona di passaggio abbastanza stretta, hanno ispirato la scelta di un trattamento a **stucco mantovano** (o marmorino) **cerato**.

● Si è optato per una tinta chiara e per lo stucco mantovano perché la **trama decorativa** risulta più discreta rispetto a quella dello stucco veneziano, più "disegnato" e meno adatto al contesto.

● La parete così rifinita è inoltre **lavabile con una semplice spugna inumidita**.

Quanto costa

Tecnica decorativa a parete, eseguita con diversi passaggi di stucco steso con spatole metalliche di dimensioni diverse a seconda dell'effetto decorativo desiderato, **trattamento con cera d'api** e successiva lucidatura, al mq, Iva esclusa

Totale **35,00 euro**

Il camino non poteva essere incassato, nemmeno in parte, nella parete. Per nascondere la sporgenza delle tubazioni per il riscaldamento a ventilazione forzata e alcune irregolarità a parete, è stata realizzata una grande boiserie.



Il camino ha un doppio basamento in marmo Bardiglio Imperiale e marmo Verde Saint Nicolaus.



Quanto costa

Legno... in rilievo

La boiserie a effetto tridimensionale riveste due pareti, **schermato sporgenze e rientranze** date da pilastri e nicchie, e contiene le condutture per il riscaldamento a ventilazione forzata del camino, che non poteva essere incassato a parete.

● La struttura, che definisce l'area salotto creando un ambiente accogliente dove predomina la tonalità calda del legno, è stata **predisposta anche per accogliere l'inserimento di lampade** al neon ed è dotata di diversi piani di appoggio per stereo e tv.

Pannelli in legno di ciliegio tinto palissandro (montati su travetti verticali sempre in legno, fissati a parete, a tutta altezza) a formare cassonetti e volumi dalle profondità diverse; con **illuminazione** ricavata nella profondità (dove supera i 5 cm), con lampade al neon, successivamente schermate da lastre in policarbonato bianco

sabbiato, facilmente asportabili per permettere la manutenzione, con realizzazione dell'intera boiserie **direttamente in cantiere**, sagomando sul momento i pannelli prefiniti in legno, al mq, Iva esclusa

Totale **250,00 euro**

Mosaico anche per la cucina

Il pavimento e una porzione di parete della cucina sono rivestiti con tessere di mosaico applicate su rete, in una miscela di tonalità di grigio, riprese poi nelle finiture della cappa, del forno e del blocco a penisola in acciaio. Il resto delle pareti è stato invece dipinto in una tinta simile a quella dei mobili della cucina.



Alla penisola in acciaio è accostato un tavolo di forma rotonda, con base centrale e piano in legno realizzato su disegno e tagliato per un perfetto incastro al blocco operativo.

IN ALTERNATIVA...

Risparmio, anche di tempo

Scegliendo un **forno di classe A** è garantito un risparmio sul consumo di elettricità, ma sempre più spesso questo genere di elettrodomestici ha anche funzioni "salvatempo", come per esempio il **riscaldamento veloce**

o lo **scongelo rapido**.
● Esistono poi modelli che prevedono la possibilità di utilizzare, in più, la **cottura a microonde o a vapore**, ottimizzando così anche lo **spazio**: un solo elettrodomestico al posto di due o tre.



È a incasso il forno con cottura tradizionale, microonde e a vapore, dotato di piatto rotante. AMW 545 Genius di Whirlpool ha le funzioni speciali di scongelamento veloce e riscaldamento veloce. Prezzo da rivenditore.

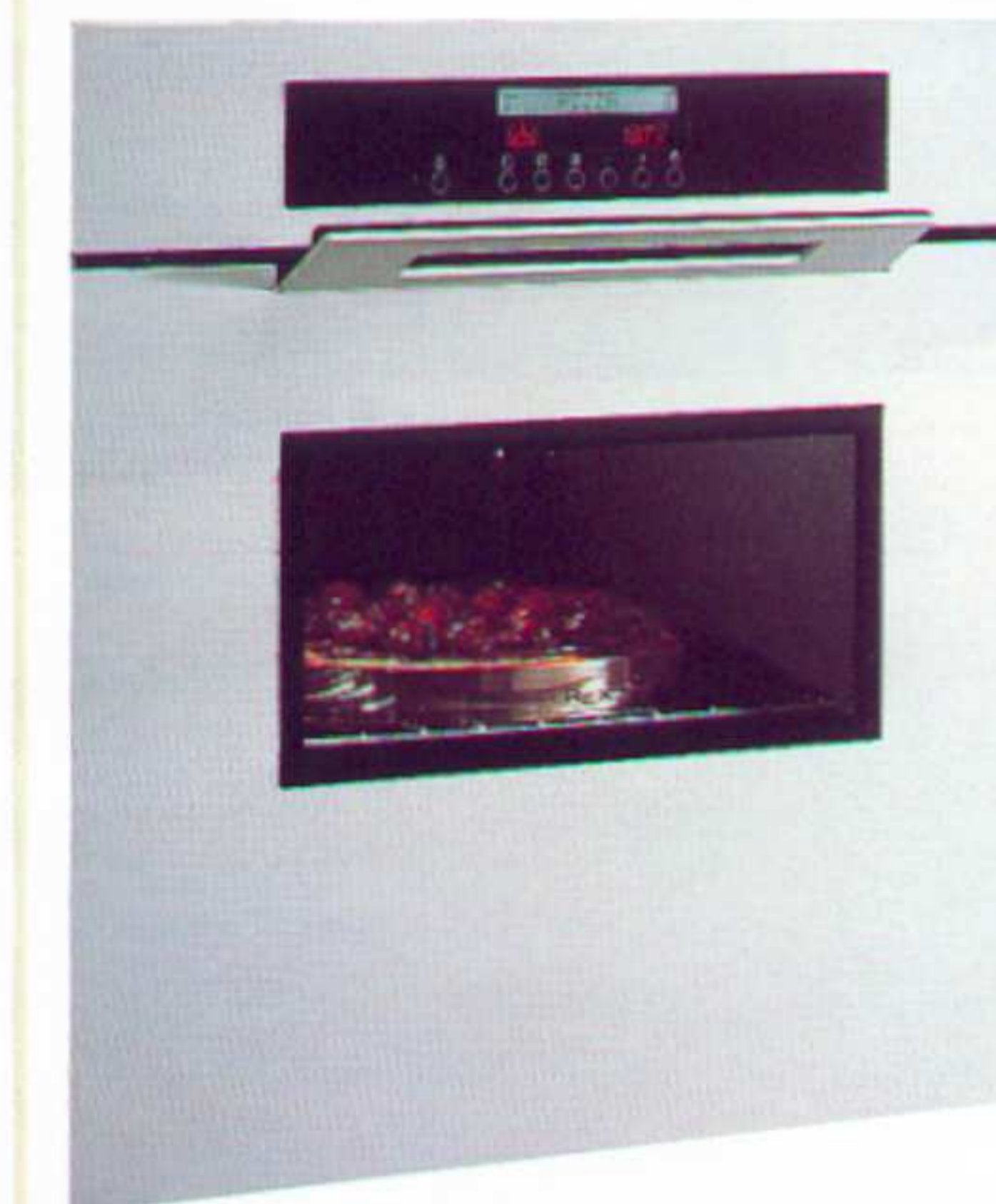

Ha 8 funzioni il forno di classe energetica A, studiato per essere inserito in una colonna, con triplo vetro ipotermico termoriflettente, spegnimento automatico e la funzione sicurezza bambini. FMQ 0200 AE/XE di Rex Electrolux è dotato di ricettario e di riscaldamento rapido. Prezzo da rivenditore.



Il forno a incasso multifunzione è di classe A. Competence B 8100 di Aeg ha riscaldamento rapido, programmatore elettronico e spegnimento automatico, sicurezza porta fredda con tre vetri e sicurezza bambini. Prezzo da rivenditore.

Anche nella camera da letto è stato previsto un pannello in vetro in sostituzione delle tende. Un'altra originale soluzione è data dal rivestimento delle ante dell'armadio con una particolare carta da parati.



Ante con paglia giapponese

La facciata dell'armadio e parte della parete vicina sono stati rivestiti con carta da parati in paglia naturale, per ridurre l'impatto visivo delle ante in multistrato.

● Questo materiale crea anche un gradevole contrasto di stili, evitando che l'ambiente appaia troppo minimalista.

Quanto costa

Carta da parati con paglia naturale, in rulli da 9,20x0,90 cm, (incollata sul lato esterno delle ante dell'armadio in multistrato, laccate internamente e finite sui bordi orizzontali con micro-angolari

in alluminio e completate da tiranti interni per garantirne la perfetta planarità), al mq, Iva compresa

Totale **130.00 euro**

Tutti i pavimenti della casa sono stati rivestiti in legno di iroko, a listelli in massello. Si tratta quindi di un parquet tradizionale, con spessore tale da consentire nel tempo più interventi di lamatura, per il ripristino della superficie che può così tornare liscia e perfettamente piana.



A parete sono fissati due specchi a tutta altezza con cornice perimetrale, disegnati dal progettista come anche tutti i tappeti della casa. Al letto di produzione è stata abbinata una testiera in legno tinto, color caffè, realizzata artigianalmente.

IN ALTERNATIVA...

Per gli infissi

Sono adatti **legno e alluminio**, anche abbinati, oppure il **pvc**, che consente ampia scelta di vetri, colori, forme, superfici e tipo di apertura, lunga durata e pochissima manutenzione.

● Per le **persiane scorrevoli**, è spesso necessario cambiare anche il **controtelaio**. Larghezza e altezza sono variabili a seconda della finestra; lo spessore del controtelaio è in genere fisso.



Il controtelaio è in grado di accogliere due persiane parallele a trascinamento, scorrevoli a scomparsa. Granbelvedere singolo di Scigno, nella misura 160x140 cm, Iva, trasporto e montaggio esclusi, costa 888,00 euro. Lo spessore del controtelaio è di 24,5 cm.

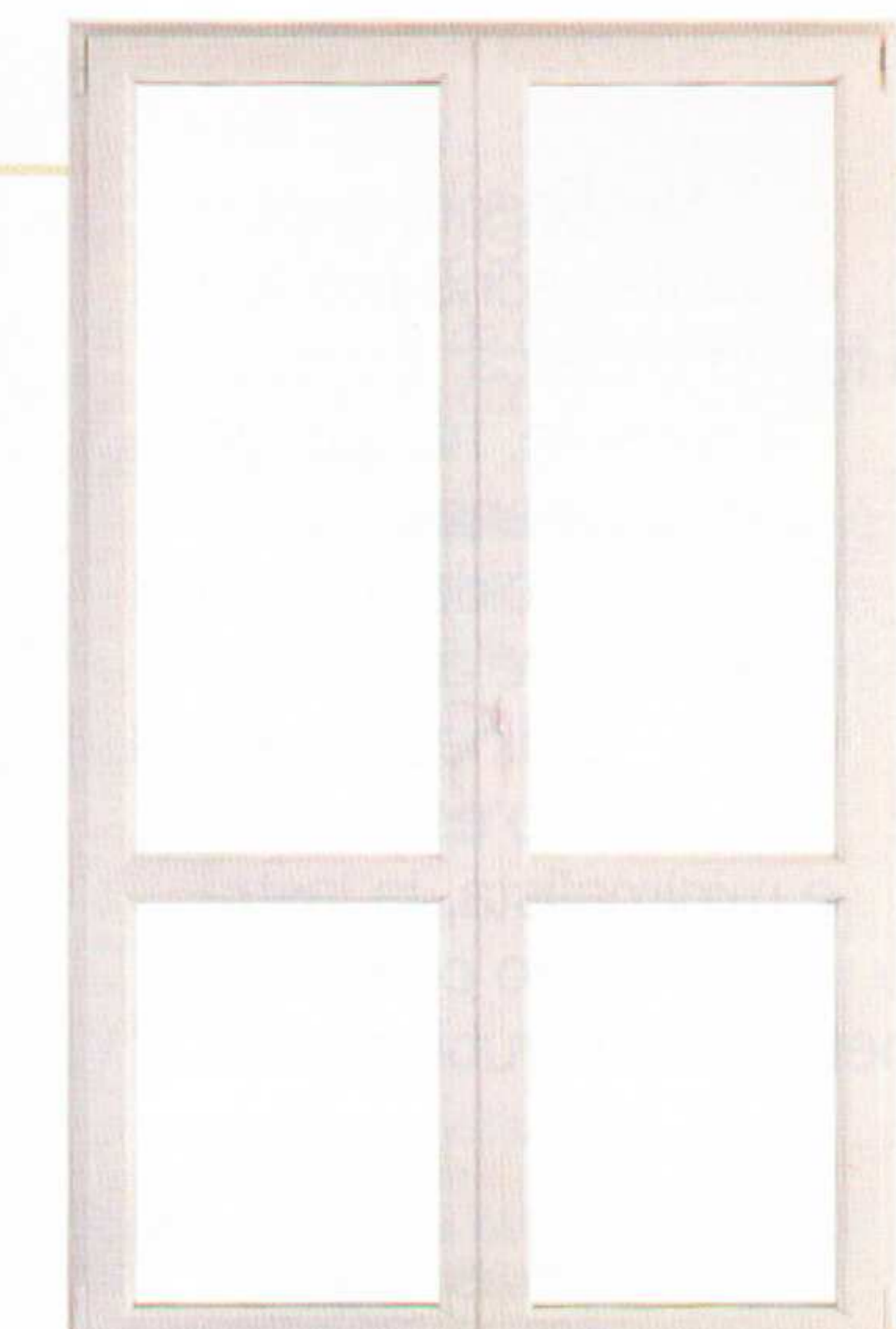

La porta-finestra ha la guarnizione mediana che assicura un'elevata tenuta ermetica. Il sistema 200 in pvc di Finstral a due ante, nella misura 130x235 cm, Iva e montaggio esclusi, nella versione standard costa 740,00 euro.



Ha l'esterno in alluminio e l'interno in massello di frassino naturale la porta-finestra con un'anta semifissa. Il modello a due ante Scorribaldi Dual di Spi, nelle dimensioni 200x220 cm, Iva esclusa, costa 2.130,00 euro.

Nel bagno, lavabo e sanitari sono modelli di forma classica: il primo, a console, ha gambe tonde, mentre il vaso e il bidet hanno modanature alla base. Di linea invece molto essenziale e minimalista, la lastra in vetro con telaio metallico e la rubinetteria.

Il lavabo a parete ha il gruppo rubinetteria a tre fori, con manopole a croce. Esiste nella versione con collo rotondo o quadrato. Con finitura cromata, Da-Da di Zazzeri costa 199,70 euro.



Sanitari schermati

Il pannello vetrato installato nel bagno ha una **doppia funzione**.
● Oltre a schermare i sanitari alla vista di chi entra nella stanza, **senza limitare la luce** proveniente dalla finestra,

la vetrata è **attrezzata** su entrambi i lati con **portasalviette** per lavabo e bidet.
● Questa soluzione conferisce pulizia formale alle pareti rivestite con lastre in marmo, che **non** devono essere **forate**.

Pannello di separazione in vetro temperato e acidato, con telaio in acciaio inox spazzolato, alleggerito da distanziali con diverse lunghezze

per fissaggio soffitto-pavimento-parete, più aste **porta-asciugamani** su entrambi i lati, lva esclusa

Totale 600,00 euro

Quanto costa

Materiali abbinati

La scelta dei materiali per il bagno non risponde a un puro criterio di funzionalità.

- La **parte inferiore** delle pareti, vicino a lavabo, vasca e sanitari, è stata rivestita con lastre di marmo.
- Sopra il lavabo, un **listello** di forma bombata completa il rivestimento.
- La pareti sono state trattate

con una **finitura a stucco mantovano**. Il pavimento è anche anche in questo ambiente in **legno di iroko**.

- Per una migliore integrazione di questi diversi materiali, il marmo è stato utilizzato a grandi lastre, **senza l'interruzione dovuta alle fughe** e con le venature a tutta parete.

Quanto costa

Lastre in marmo Bianco di Carrara, di spessore 3 cm, posate a lastra unita, incollate a parete con superficie e spessori

a **finitura semilucida**, al mq, compresa posa, lva esclusa

Totale 180,00 euro



IN ALTERNATIVA...

A colonna o a console

I lavabi di linea classica hanno in genere **bacino e bordi arrotondati**, sia nella versione a parete, sia in quelle a colonna o a console.

- Quest'ultima può essere

sostenuta da quattro gambe oppure da due più il **fissaggio a parete**.

- Per la **rubinetteria**, sono più adatti dal punto di vista dello stile, i modelli con manopole.



Il lavabo ha forme modanate e una piccola alzatina dietro la rubinetteria. Nelle misure 66,5x52,5px94h cm e 73,5x54px94h cm, completo di colonna, Arcade di Simas costa 420,00 euro.



È in ceramica il lavabo disponibile anche senza troppopieno. Bianco, nella misura 100x54,5p cm, Century di Villeroy&Boch costa 600,00 euro.



Può avere rubinetteria monoforo o a 3 fori il lavabo in ceramica con colonna. Completo di kit di fissaggio, il lavabo 72 con colonna Montebianco di Pozzi-Ginori, costa 814,80 euro.

A soffitto e a pavimento è fissato un montante attrezzato con vani a giorno e contenitore a piccoli cassetti che serve da comodino. Si tratta di un prototipo disegnato dal progettista della casa e presentato al Salone Satellite 2002, il padiglione del Salone internazionale del mobile di Milano dedicato ai giovani designer.



Saperne di più

Boiserie

In genere è un pannello, in legno o altro materiale, che si applica alla parete come decorazione e protezione. Nei mobili indica invece una struttura di altezza diversa alla quale si possono appendere mensole e pensili. In questo caso il rivestimento a parete in legno non è un pannello, cioè una superficie piatta, ma una struttura costituita da diversi volumi.

Controtelaio

È una struttura con guide, che viene inserita nel muro, all'interno della quale possono scorrere alcuni modelli di porte, finestre o persiane a scomparsa.

Marmo Verde Sait Nicolaus

Marmo per interni proveniente dalla Val d'Aosta, dove ve n'è buona disponibilità. È di colore verde, brecciato scuro.

Multistrato

Legno compensato, costituito cioè artificialmente da una sovrapposizione multipla di sottili fogli di legno, ricavati con particolari macchine dai tronchi. Questi strati vengono incollati tra loro, con fibre poste in senso alternato e sempre in numero dispari. Il risultato è un pannello particolarmente robusto in cui le tensioni e le deformazioni sono appunto compensate dalla disposizione alternata delle fibre.

Policarbonato

Resina sintetica trasparente, facilmente lavorabile, caratterizzata da buone proprietà di resistenza agli urti ed elevata rigidità. Per la sua leggerezza, viene usato in lastre in sostituzione del vetro.

Prototipo

Detto anche concept, è la prima realizzazione (e in alcuni casi l'unica) di un certo esemplare o prodotto. Prima della produzione su vasta scala, infatti, ogni oggetto passa attraverso le fasi della progettazione, della costruzione come prototipo e quindi della prova mediante test. È così possibile capire se ci sono difetti e apportare eventuali modifiche prima del lancio del prodotto, che in alcuni casi richiede investimenti anche notevoli, se si tratta di oggetti innovativi per design e tecnologia, o dei quali ancora non si è in grado di valutare funzionalità e impatto sul pubblico.

I fornitori

Arredi su misura

Falegnameria
Marco Cavani
Via Cimabue 45
Tressano di Sopra -
Castellaro (Re)
Tel. 0536/850568

Carta da parati in paglia giapponese

Jannelli & Volpi
Via Melzo 7
Milano
Tel. 02/205231

Rubinetteria lavabo

Zazzeri Rubinetti
Via Roseto 56/64
Bagno a Ripoli (Fi)
Tel. 055/698051

Le nostre scelte

Aeg Built in

C.so Lino Zanussi 26
Porcia (Pn)
Tel. 800/117511

Finstral

Via Gasterer 1
Auna di Sotto/Renon (Bz)
Tel. 0471/296611

Ital Export

Via Damiano Chiesa 20
Venegono Inferiore (Va)
Tel. 0331/827555

Pozzi-Ginori

Via Valcellina 2 - Z.I. Nord
Spilimbergo (Pn)
Tel. 0427/587111

Rex Electrolux

Corso Lino Zanussi 26
Porcia (Pn)
Tel. 0434/558500

Scrigno

Via Casale 975
Ermete di Santarcangelo (Rn)
Tel. 0541/757711

Simas

Via Falerina km 3
Civita Castellana (Vt)
Tel. 800/010186

Spi

Via Z.I. Lotto 22
Maierato (Vv)
Tel. 800/063043

Villeroy&Boch Divisione bagno, cucina e piastrelle

Via Fratelli Crispi 28
Brescia
Tel. 030/3759077

Whirlpool

V.le G. Borghi 27
Comerio (Va)
Tel. 0332/759111

Progetto: Gino Gariselli - Gariselli Associati - Via Mulino 3 - Castellaro (Re)
Tel. 0536/859158

Foto di Andrea Vierucci